



GUÍA DE REAPERTURA Y FUNCIONAMIENTO DEL CENTRO

1. Introducción

La situación sanitaria mundial en esta pandemia generada por la propagación del virus COVID-19 provocó el cierre de los centros escolares en marzo de 2020.

Actualmente, y ante la vuelta a clase en el mes de septiembre, las autoridades educativas y sanitarias competentes, y concretamente la Comunidad de Madrid (Orden 668/2020 de 19 de junio sobre las medidas de prevención para afrontar la crisis sanitaria COVID-19), han aprobado una serie de medidas para la reapertura de los centros escolares, previendo diferentes escenarios posibles según la evolución de la situación. De igual modo, las instrucciones dadas por la Comunidad de Madrid el pasado 10 de julio establecen medidas organizativas y de prevención higiénicas y sanitarias para la vuelta al colegio.

Según las últimas directrices de martes 25 de agosto, *orden 1035/2020 de 29 de agosto*, se retomarán las clases presenciales en todos los niveles de enseñanza y etapas educativas basadas en el escenario 2. Sin embargo, si la situación empeora se priorizará la asistencia a clase de las alumnas de Infantil y Primaria.

En cualquier caso, se garantizará la continuidad educativa, a través de las plataformas Pronote (Secundaria) y Beneylu (Primaria).

Las religiosas, la dirección y el personal administrativo de la Union-Christienne de Saint Chaumont han redactado este protocolo para considerar los diferentes escenarios y las medidas que debe adoptar el centro. Además de adecuar el Colegio al presente protocolo, se han realizado a todo el personal docente y no docente tests serológicos.

Es indispensable que todos los que formamos parte de nuestra comunidad educativa nos impliquemos de manera activa y responsable para seguir las recomendaciones expuestas a continuación, con el fin de garantizar la seguridad de todos. La responsabilidad personal de cada uno, unida a nuestros valores cristianos, es más necesaria que nunca.

2. Principios generales

A. Presentación de la guía

La presente guía se basa en las recomendaciones del Ministerio de Sanidad español, las instrucciones de las Consejerías de Educación y Sanidad de la Comunidad de Madrid y el Ministerio de Educación francés.

El protocolo se compone de la presente guía, así como de carteles informativos expuestos en los dos centros (Primaria - Maison de Sainte Cécile, Avda. Alfonso XIII, 155-28016 Madrid y Secundaria - Maison de Saint Chaumont, Calle Rodríguez Marín, 30-32- 28002 Madrid). La guía está



compuesta por una presentación de los principios generales del protocolo y de las medidas y modalidades de control del COVID.

Es un documento que implica a alumnos, familias, personal docente y no docente y autoridades sanitarias.

3. Medidas generales para los accesos, desplazamientos y servicios

A. Entrada y Salida al colegio

La puerta se abrirá media hora antes del comienzo de las clases para favorecer una entrada fluida y sin aglomeraciones.

B. Desplazamientos de las alumnas y el personal dentro del centro

La estabilidad de los grupos contribuye a la limitación del contacto por lo que hay que respetar los siguientes puntos:

- Tanto las llegadas, salidas y desplazamientos se realizarán siguiendo las indicaciones de las flechas, colores y carteles en el suelo y/o en las paredes
- No se debe circular durante las clases
- Todas las alumnas deben salir obligatoriamente al patio durante el recreo.
- En todo momento hay que respetar la distancia de seguridad y los gestos de protección.

C. Servicio de comedor

Se seguirá ofreciendo una comida a las alumnas con los cambios necesarios para adaptarnos a esta nueva situación.

1. En cuanto a los menús

Para las alumnas de PS hasta CE1 seguiremos con el formato de menú habitual, pero servido en las aulas. Para las clases de CE2 à 3ème, y hasta la semana de vacaciones de octubre si el tiempo lo permite, vamos a servir un menú de temporada de verano, y por supuesto, vamos a hacer hincapié en que el aporte nutricional sea el adecuado. Para las mayores, el horario intensivo hace que las alumnas que lo deseen, puedan tener en ese momento o al acabar las clases.

2. Con respecto a la organización del comedor

Como saben, hemos tenido que reorganizar el centro para cumplir con las directrices que ha determinado la Comunidad de Madrid, por lo que los comedores de momento no podrán ser utilizados para este fin, por ello:

- Se han establecido grupos estables de convivencia que se mantienen también a la hora de comer.
- Las alumnas comerán en espacios diferenciados: siempre que sea posible y siguiendo las recomendaciones de la Comunidad de Madrid: comerán al aire libre durante las semanas de buen tiempo y, cuando el tiempo no lo permita, lo harán en su aula.
- Se han organizado distintos turnos de comida para respetar los grupos de convivencia.
- Las alumnas de Lycée inscritas en comedor, pueden optar por comer en el recreo o llevarse el menú a casa.

4. Medidas generales de Higiene, Salud y Distanciamiento social

En cualquiera de los escenarios contemplados, hay una serie de medidas de carácter general que todos los agentes de la Educación deben cumplir y que ayudarán a que vivamos y trabajemos en un entorno higiénico y seguro. Se han colocado dispensadores fijos de gel hidroalcohólico en todos los edificios y en cada aula, despachos y zonas comunes hay botellas de gel que igualmente podrán ser utilizadas.

A. Acogida de alumnas

Al entrar en el centro, se desinfectarán las suelas de los zapatos pasando por un felpudo con desinfectante y se les tomará la temperatura. Acto seguido, se dirigirán al aula designada donde el profesor les administrará gel hidroalcohólico para que se desinfecten las manos.

B. Lavado de manos

Lavarse las manos es esencial. Consiste en lavar con agua y jabón todas las partes de las manos durante, al menos, 30 segundos, secándose las bien, si es posible utilizando una toallita de papel desechable, o al aire libre. No se utilizarán toallas de uso colectivo.

Para asegurarnos de que las manos están desinfectadas, se alternará con aplicación de gel hidroalcohólico.

Como mínimo, hay que lavar las manos, con agua y jabón o con gel hidroalcohólico:

- Al llegar al centro y al entrar en clase del recreo, el profesor aplicará gel hidroalcohólico.
- Antes y después de la comida
- Antes y después de ir a los aseos
- Después de haberse sonado, haber tosido o estornudado
- Antes de salir del centro y en cuanto se llegue a casa.



C. Uso de la mascarilla, pañuelos, toallitas, etc.

Todo el personal, docente y no docente, deberá llevar obligatoriamente la mascarilla en el Centro, de forma permanente.

El uso de la mascarilla no es obligatorio para las alumnas de 3 a 6 años (Segundo Ciclo de Educación Infantil – Petite Section, Moyenne Section et Grande Section).



El uso de la mascarilla obligatorio abarca desde 1º de Primaria (CP) hasta 2º de Bachillerato (Terminale). El uso de la mascarilla será permanente dentro del Centro. Asimismo, se deberá llevar mascarilla en el transporte escolar.

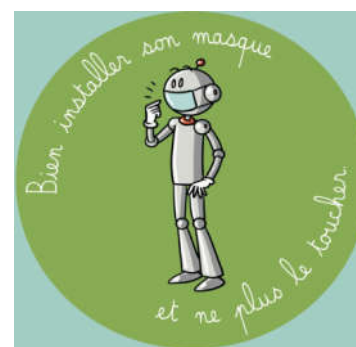

Los pañuelos y las toallitas que se utilicen al toser, estornudar, sonarse, secarse las manos o desinfectar material serán desechados tras un solo uso en una papelera cerrada con tapa.

Hay que toser y estornudar en el codo y evitar tocarse la nariz, los ojos o la boca con las manos, así como manipular la mascarilla.

D. Limpieza/Desinfección/Ventilación de los Locales / Nebulización de los Espacios

La limpieza y la desinfección de los locales y material son un componente esencial en la lucha contra la propagación del virus. Antes de que las alumnas entren en clase y cuando se vayan, el servicio de limpieza desinfectará las zonas comunes.

El centro al completo y las superficies especialmente se desinfectan con los productos señalados (Hipoclorito sódico (cloro activo): 4.2%), llevándose a cabo además una nebulización de todos los espacios interiores de las dos sedes



Se deberá ventilar los locales con frecuencia durante, al menos, 10 minutos cada vez. Todos los días se nebulizará desinfectante por la mañana antes de la apertura del colegio y durante el recreo.

Todas las aulas y locales ocupados durante el día serán ventilados por la mañana antes de que lleguen las alumnas, durante el recreo, a la hora de comer y por la tarde, cuando se limpien las aulas.

E. Distanciamiento social

La regla de distancia física, cuyo principio es el respeto de una distancia mínima de un metro y medio entre cada persona, permite evitar los contactos directos, el contagio respiratorio y/o por gotículas.

La organización implantada se basa en respetar este principio en todos los contextos y espacios (alrededores del colegio, acceso, recreo, comedor, aseos, ...).

Las circulaciones y el recreo se harán siempre respetando escrupulosamente la distancia de seguridad y las zonas designadas para cada curso. Todas las zonas de desplazamiento están debidamente señalizadas y delimitadas (flechas, colores, carteles en suelo y paredes).

3. Patios

Diferenciados y asignados de forma a no mezclar los grupos estables de convivencia.

4. Aulas

Las dos sedes del centro (Sainte Cécile y Saint Chaumond) han adaptado sus aulas utilizando zonas comunes para desdoblarse grupos y reducir las ratios. Hemos tenido que cambiar la distribución de las clases según la superficie de las aulas, haciendo el esfuerzo de añadir una línea en muchos niveles : MS, CE1, CE2, CM1, CM2, 6^{ème}, 4^{ème}, para facilitar el mantenimiento de la distancia social, entre alumnas y con el profesor. Además, hemos instalado mamparas donde hay un mayor número de alumnas para asegurar un mejor distanciamiento, permitiendo una ventilación adecuada de las aulas.



Las aulas están agrupadas de forma que no es necesario pasar por otro grupo de convivencia para llegar a su clase. Las alumnas de 6° de Primaria, aunque estén en la sede de Secundaria, tendrán un espacio separado, Sainte Anne, edificio diferenciado para que puedan estar aisladas de las mayores.

Todas las actividades de tecnología y las prácticas de laboratorio quedan suspendidas por el momento de 6ème a 2nde, porque es imposible mantener la distancia mínima de 1,5 metros entre alumnas y tampoco se puede compartir material. El uso del Laboratorio y del material científico se reservará para Bachillerato con el fin de preparar los exámenes del BAC, puesto que el reducido número de alumnas de Ciencias de 1ère y Terminale (menos de 10 alumnas en ambos casos) permite respetar la distancia social en este espacio así como la desinfección de todo el material utilizado al finalizar cada práctica.

5. Aseos diferenciados por clase

Los aseos están asignados a cada clase, y la limpieza se hace antes y después de los recreos para garantizar los grupos estables de convivencia.

F. Uso de material

Las alumnas tienen que traer todo el material necesario para las clases del día. No se autoriza el intercambio de material en ningún caso. Todo el material debe estar marcado de modo visible con el nombre de la alumna y es intransferible.

- No se autoriza a dejar objetos, material escolar, bolsas, ... en las clases al finalizar el día.
- No se autoriza a traer juguetes, peluches, cuerda de saltar, gomas elásticas, ...
- No se permite el uso de mochilas/carteras con ruedas dentro del centro escolar.

G. En caso de que la alumna no pueda asistir a clase de manera presencial

Aunque desde el colegio hemos trabajado para hacer de nuestras instalaciones un espacio lo más seguro posible, y para que las alumnas pueden asistir de manera presencial y así adquirir todas las competencias necesarias en ambos sistemas, si alguna familia decide que su hija no venga al colegio le rogamos se ponga en contacto con nosotros URGENTEMENTE por teléfono o por mail dirigiéndose a Mme Crespo en Primaria y a Mme Neill en Secundaria, para implantar **EL PROTOCOLO PARA UN PROYECTO PARTICULAR DE ESTUDIOS EN EL SISTEMA FRANCÉS**. Recordamos que la asistencia a clase es obligatoria en España de 6 a 16 años.

Las alumnas especialmente sensibles (enfermedades crónicas, cardiopatías, diabetes, enfermedades pulmonares, inmunodeprimidas o hipertensas), podrán asistir a clase si su situación personal está controlada y mantienen estrictas medidas de protección, a menos que se contraindique.

5. Guía práctica para las alumnas

Los gestos de higiene deben aplicarse siempre, por todos los miembros de la comunidad educativa y en todo lugar. Son las medidas de prevención más eficaces, hoy en día, contra la propagación del virus.

Recomendamos lavar y planchar los uniformes diariamente.

A. Antes de salir de casa

- Antes de salir de casa, se aconseja, y se ruega, a los padres que tomen la temperatura a sus hijas. Si alcanzan 37,2º deberán permanecer en el domicilio y avisar al médico.
- Alumnas de CP hasta la Terminale y profesores deberán llevar mascarilla (higiénica, quirúrgica, FFP2...) bien ajustada, tapando nariz y boca, deberán **traer dos por día** como mínimo y un pequeño frasco de gel hidroalcohólico personal.
- Se ruega acudir con el pelo recogido, evitar abalorios, relojes y pulseras que dificulten la higiene de manos o puedan ser reservorio de suciedad.
- Tienen que traer todo el material necesario para las clases del día.

B. Al llegar al Colegio

La llegada de las alumnas se producirá de manera ordenada, por la puerta de su clase, manteniendo la distancia de seguridad entre ellas. Al entrar en el centro, se desinfectarán las suelas de los zapatos pasando por un felpudo con desinfectante y se les tomará la temperatura. Acto seguido, se dirigirán al aula designada en los circuitos de movilidad dentro del colegio, en su horario y se desinfectarán las manos al entrar.



C. Dentro del Colegio

La regla de distancia física, cuyo principio es el respeto de una distancia mínima de un metro y medio entre cada persona, permite evitar los contactos directos, el contagio respiratorio y/o por gotículas.



El uso de la mascarilla **no es obligatorio** para las alumnas de 3 a 6 años (Segundo Ciclo de Educación Infantil – Petite Section, Moyenne Section y Grande Section). El uso de la mascarilla **obligatorio** abarca desde **1º de Primaria (CP)** hasta **2º de Bachillerato (Terminale)**. El uso de la mascarilla será permanente dentro del Centro. Asimismo, se deberá llevar mascarilla en el transporte escolar. Es obligatorio que las alumnas lleven sus propias mascarillas: si son quirúrgicas o higiénicas, deberán **traer dos por día** como mínimo. Las reutilizables deberán llevar filtro y / o respetar el número de horas de validez.

Es obligatorio traer un frasco de gel hidroalcohólico marcado con el nombre de la alumna, de uso personal exclusivo.

Je prends ma température
le matin
> 37,2° C

Je me munis de 2
masques et une bouteille
de gel hydroalcool

Je ne prends que ce qui
est strictement nécessaire
pour la journée

Je ne porte qu'un seul sac,
je m'attache les cheveux,
je tiens mon uniforme
propre et bien entretenu.

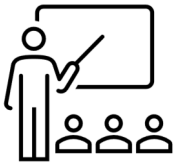

- **En clase** Las alumnas tendrán asignadas un sitio fijo en las diferentes aulas por los periodos establecidos según determine el tutor. Tienen que traer todo el material necesario para las clases del día. No se autoriza el intercambio de material en ningún caso. No se autoriza a dejar objetos, material escolar, bolsas, ... en las clases al finalizar el día. Deberán permanecer en el centro con el uniforme de deporte el día que tengan esa materia (EPS) en su horario. Tendrán que depositar todo desecho de higiene personal de inmediato en las papeleras.



Las circulaciones y el recreo La organización implantada se basa en respetar este principio en todos los contextos y espacios (alrededores del colegio, acceso, recreo, comedor, aseos, ...). Las circulaciones y el recreo se harán siempre respetando escrupulosamente la distancia de seguridad y las zonas designadas para cada curso. Todas las zonas de desplazamiento están debidamente señalizadas y delimitadas (flechas, colores, carteles en suelo y paredes).

Están prohibidos los desplazamientos entre horas. Durante los recreos, todas las aulas deberán estar vacías para proceder a la desinfección, dejando el suelo y las mesas limpias de material para facilitar el trabajo de desinfección. Por este mismo motivo, no puede haber ningún material en el centro al finalizar las clases.

D. Cómo llegar a su aula

Las alumnas llevarán dos mascarillas y **un frasco de gel hidroalcohólico** marcado con su nombre, de uso personal exclusivo. Se entra por la puerta designada para su curso:

Saint Chaumont

Puerta Grande Rodríguez Marín	1ère y Terminale
Puerta Pequeña Rodríguez Marín	Seconde
Puerta C/ Gallarza, 23, 21, 19	Nº 23 -> 4ème Nº 21 -> 5ème Nº 19 -> 3ème
Puerta Verde Corredera Gomez Ortega 47 (Sainte Anne)	6ème

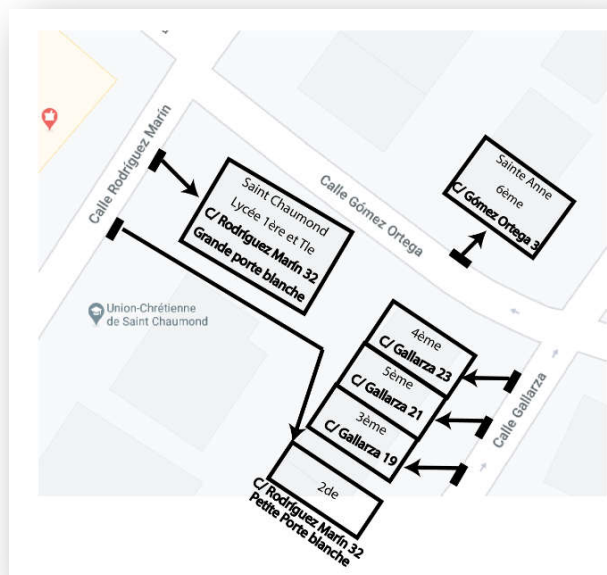

Sainte Cécile

Clase	Entrada: 08h30 a 09h00	Salida: Horario según la clase	
P.S.	Puerta 1	16h10	Puerta 1
M.S.	Puerta 1		Puerta 2
G.S.	Puerta 1		Puerta 1
C.P.	Puerta 1	16h20	Puerta 1
C.E.1	Puerta 1		Puerta 2
C.E.2	C/Bolivia 31		C/Bolivia 31
C.M.1	Puerta 2	16h30	Puerta 2
C.M.2	Puerta 2		Puerta 2
Autobuses	Puerta 1		Puerta 1



6. Guía práctica para los padres

Los padres de las alumnas juegan un papel fundamental en la vuelta de las niñas al Centro. Los padres deben enseñar a sus hijos cómo ponerse y quitarse la mascarilla, así como los gestos higiénicos elementales de protección.

Recomendamos lavar y planchar los uniformes de las niñas diariamente.

A. Antes de salir de casa

Los padres se comprometen, ante todo, a no llevar a sus hijas a clase en caso de que aparezcan síntomas compatibles con el COVID-19 en la familia. Los padres deben tomar la temperatura a sus hijas antes de salir de casa. En caso de síntomas o de fiebre igual o superior a los 37,2º (febrícula), la niña no debe ir al colegio.



B. Entradas / Salidas

Los padres no están autorizados a traspasar las puertas de acceso al centro; las reuniones de padres y las citas con profesores serán telemáticas. Los padres y alumnas deberán respetar el horario de entrada (las puertas se abrirán media hora antes) para evitar aglomeraciones y así poder mantener la distancia de seguridad (1,5m).



C. El uso de la mascarilla

El uso de mascarilla personal e intransferible es obligatorio en el interior del centro. Se ruega a toda persona que se acerque al Colegio lleve puesta su mascarilla.



La regla de distancia física, cuyo principio es el respeto de una distancia mínima de un metro y medio entre cada persona, permite evitar los contactos directos, el contagio respiratorio y/o por gotículas.

D. Reuniones

En el escenario actual, las reuniones entre padres, dirección, tutores y/o profesores tendrán carácter telemático.

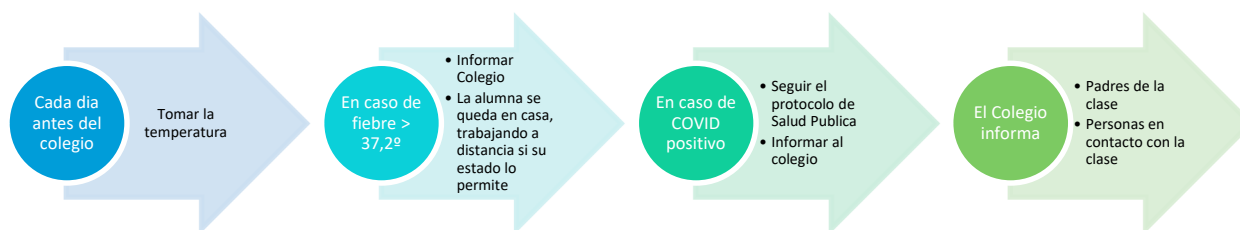

E. Caso sospecho de COVID

En caso de que los padres detecten sintomatología en alguno de sus hijos, deberán informar al Coordinador COVID-19 del centro por teléfono de las medidas sanitarias llevadas a cabo. En caso de diagnóstico confirmado de COVID, los padres deberán enviar un informe oficial al centro, que abrirá automáticamente un protocolo COVID contactando con Salud Pública. La alumna no deberá regresar al colegio hasta tener confirmación de que no hay riesgo ni para ella ni para los demás.

Primaria ☎ Ste. Cécile 913 592 760 et Secundaria ☎ St. Chaumont 915 635 250

7. Actuación en caso de detectarse un posible caso de COVID-19

Protocolo en caso de sospecha de contagio de una alumna

Si la persona afectada es una alumna, el Jefe de Estudios, cómo coordinador COVID-19 en nuestro colegio, la conducirá a un espacio aislado, de uso individual, determinado por señalización específica, manteniéndola separada del grupo:

- Se le colocará una mascarilla quirúrgica sobre la suya.
- Se contactará con la familia para que venga a buscar a la niña lo antes posible.
- En caso de empeoramiento de los síntomas o si la alumna presenta dificultad respiratoria, el responsable COVID contactará el 112 e informará a los padres de la situación.
- La familia deberá llamar a su centro de Atención Primaria.

- A continuación, la familia deberá informar de los resultados al Coordinador COVID-19 del centro por telefono:
 - Primaria Mme Sol Corcuera en ☎ Ste. Cécile 0034 913 592 760
 - Secundaria Mme Leticia Yravedra en ☎ St. Chaumond 0034 915 635 250

Los síntomas son:

- *Temperatura igual o superior a 37,2º*
- *Tos*
- *Congestión nasal*
- *Dolor de garganta*
- *Dolor abdominal*
- *Vómitos*
- *Diarrea*
- *Dolor muscular*
- *Malestar general*
- *Lesiones o manchas en la piel*
- *Disminución del olfato y el gusto*
- *Escalofríos*

ATTENTION

RISQUE BIOLOGIQUE (RIESGO BIOLÓGICO)



COVID-SALLE (SALA COVID)

NE PAS ENTRER (NO ENTRAR)

 <p>Contre le COVID... TEMPÉRANCE</p>	 <p>Contre le COVID... JUSTICE</p>	 <p>Contre le COVID... FORCE</p>	 <p>Contre le COVID... PRUDENCE</p>
<p>1er étage Sainte Cécile</p>  <p>Respecter les indications</p>	<p>Pour une bonne réussite des élèves nous devons travailler unis et avec respect!</p> 	<p>L'Union fait la force!</p> <p>Pour apprendre à vivre avec le virus, il est important de respecter le protocole et les mesures de sécurité!</p> 	 <p>Température <37°</p>  <p>Se laver les mains avec assiduité</p>  <p>Utiliser le masque</p>  <p>Maintenir la distance de sécurité</p>  <p>Éviter tout partage de matériel</p>  <p>Ne pas porter de bijoux</p>